

PRESENTATION

BILAN 2021

DU PROGRAMME LOCAL DE L'HABITAT

reconquête du parc existant
OPAH gouvernance
renouvellement urbain
organisation copropriétés
Maison de l'Habitat
conseils informations
accession primo-accédants
requalification des îlots anciens

réhabilitation énergétique
parcours résidentiel



INTRODUCTION

Dans le cadre de sa compétence Habitat, Redon Agglomération a adopté son premier Programme Local de l'Habitat (PLH) portant sur la période 2015-2021 (*8 août 2015 – 8 août 2021*) et il a été prorogé jusqu'au 31 décembre 2022.

Il définit la politique locale du territoire en matière d'habitat, afin de répondre aux différents besoins et enjeux identifiés. Un programme de 20 actions a été défini et qu'il convient de mettre en œuvre d'ici 2021.

LE CADRE RÉGLEMENTAIRE

L'article L. 302-3 du Code de la Construction et de l'Habitation indique que les EPCI doivent réaliser un bilan annuel, un bilan à mi-parcours et un bilan à l'issue du PLH.

Lors du bilan annuel, le Conseil Communautaire délibère sur l'état de réalisation du PLH et sur son adaptation à l'évolution de la situation sociale et démographique.

Rappel des cinq grands axes du PLH et des 20 actions :

Un PLH structuré autour de cinq grands axes ...

- mener une politique ambitieuse de **reconquête du parc ancien** ;
- poursuivre le développement de l'offre de logements en intégrant les principes d'un **aménagement durable** ;
- accompagner le développement d'une **offre de logement diversifiée** ;
- apporter des **réponses adaptées aux publics spécifiques** ;
- et organiser la **gouvernance**, le suivi et l'**animation du PLH**.

... déclinés en quatre volets :

- I. La reconquête du parc existant
- II. Le développement de l'offre neuve :
- III. L'offre de logements adaptés pour les publics spécifiques
- IV. La gouvernance du PLH

... et traduit par un programme de 20 actions avec un budget de 4 474 880 €

Zoom sur l'OPAH (*Opération Programmée d'Amélioration de l'Habitat*) sur l'ensemble du territoire communautaire avec le volet Renouvellement urbain sur le cœur de ville de Redon.

	Dossiers réalisés (2016 à 2019)					
	2016	2017	2018	2019	2020	2021
PO (Propriétaires Occupants)	10	211	216	191	174	219
logements indignes	0	2	1	0	0	0
logements très dégradés	0	1	2	1	0	1
autonomie de la personne	3	51	66	51	49	62
précarité énergétique	7	157	147	139	125	156
PB (Propriétaires Bailleurs)	0	6	8	9	10	7
logements indignes	0	0	0	0	0	0
logements très dégradés	0	3	3	5	7	2
précarité énergétique	0	1	1	1	3	2
autonomie de la personne	0	0	0	0	0	0
logement dégradation moyenne	0	2	4	3	0	3
Syndicats de copro (volet RU)	0	0	0	0	0	0
logements très dégradés	0	0	0	0	0	0
TOTAL	10	217	224	200	184	226
Total (oct 2016 à déc. 2021)	1061					

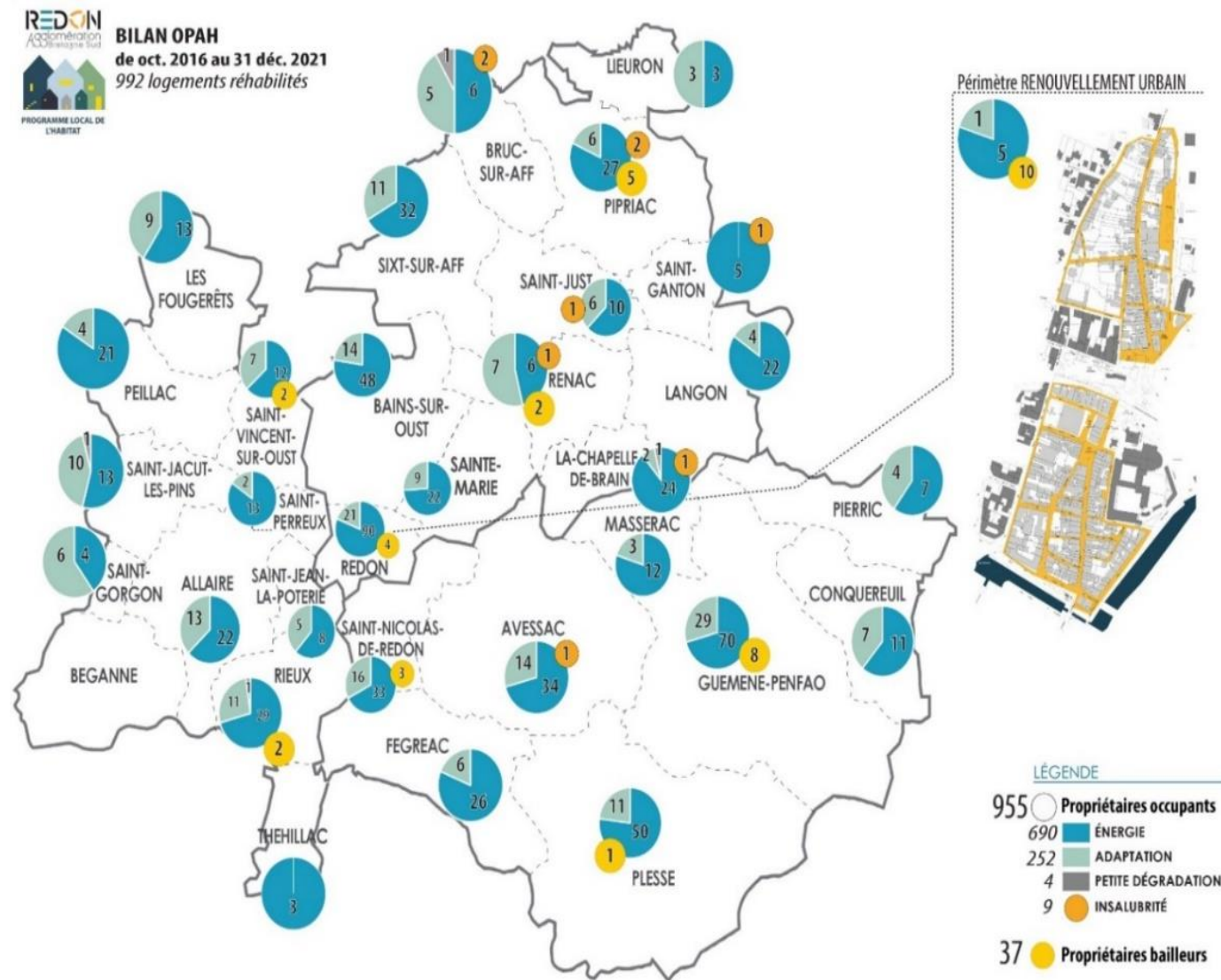



REDON
ACCOMPAGNEMENT PERSONNEL
2016-2021

Opération programmée d'amélioration de l'Habitat

**AIDES FINANCIÈRES et
ACCOMPAGNEMENT PERSONNALISÉ GRATUIT
pour votre projet de travaux**

ADAPTATION DU LOGEMENT

ÉCONOMIES D'ÉNERGIE

RÉHABILITATION





MAISON DE L'HABITAT
66 rue des Douves - 33650 REDON

CITÉMÉTRIE

CONTACTEZ-NOUS au 02 99 72 16 06

Horaires d'ouverture du lundi au vendredi de 13h30 à 17h30

Permanence le mercredi après-midi à la Maison de l'Habitat de 14h à 17h

Partenaires financiers :



... Zoom sur l'OPAH de droit commun

- **Montant de travaux généré** avec l'OPAH depuis oct. 2016 : **21 millions d'€** avec la répartition suivante :



→ Selon l'Anah : 50 000 € de travaux génèrent 1 emploi donc 424 emplois créés ou maintenus grâce à l'OPAH

- **Montant de subventions versé** depuis oct. 2016 : **12 millions d'€**
(Anah, Programme Habiter-mieux, Redon Agglomération, ville de Redon,...)
- **Montant d'aides aux travaux versé par Redon Agglomération** depuis oct. 2016 : **530 000 €**
- **Montant versé pour le suivi-animation de l'OPAH** par Redon Agglomération depuis oct. 2016 : **929 272,92 € TTC**

Zoom sur l'action relative au soutien des primo-accédants pour l'accession dans le parc privé vacant



HABITAT | REDON AGGLOMERATION

Carte d'identité du
primo-accédant
de 2016 à 2021



35 ans âge moyen du primo-accédant



Pour infos...

- 26 %** des primo-accédants étaient hors territoire de Redon Agglomération
- 1905** moyenne de l'année de construction des biens
- 4 ans** est approximativement la durée moyenne de la vacance des biens
- 133 m²** est la surface moyenne des logements



43 %

C'est le nombre de
primo-accédants

ayant effectué également un dossier OPAH



Département 35 : **69** dossiers
Département 56 : **20** dossiers
Département 44 : **34** dossiers

TYPES DE DOSSIERS

■ CENTRE-BOURG ■ HORS CENTRE-BOURG
■ RENOUVELLEMENT URBAIN



Subventions RA

122 500 € pour les dossiers C-B
372 000 € pour les dossiers Hors C-B
15 000 € pour les dossiers RU



71 209 € moyenne du prix d'achat du bien

17 430 € moyenne du revenu fiscal de référence du primo-accédant

509 500 € montant des subventions de Redon Agglomération

SITUATION

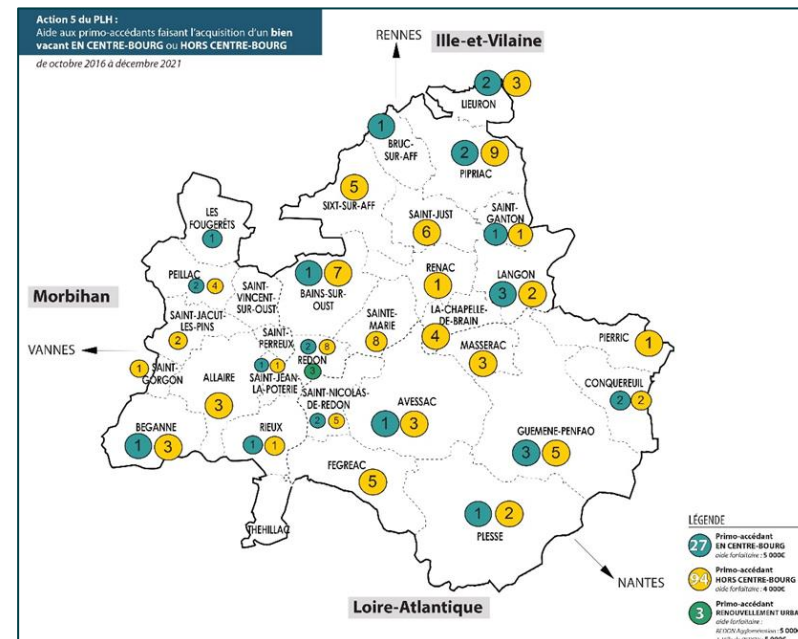
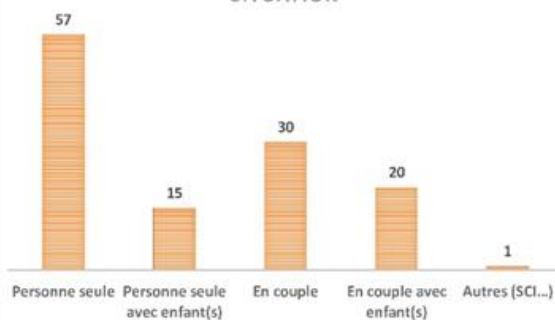

	2017	2018	2019	2020	2021	TOTAL
Budget réalisé	7 500 €	52 000 €	121 000 €	205 000 €	124 000 €	509 500 €
Nombre de logements vacants réhabilités	3	13	29	49	29	123

Zoom sur le soutien à la requalification des îlots urbains anciens

actions 7 du PLH

Rappel de l'objectif : soutien des communes pour la revitalisation des centres-bourgs et des centres-villes

Intégration des objectifs de densité, favoriser la mixité sociale et des usages, durabilité des projets, ...

Critères d'analyse : approche globale et transversale, faisabilité du projet et répondre aux problématiques de l'habitat,



2021 :

■ Sainte Marie :

Réhabilitation d'une friche (ensemble immobilier vacant depuis 2015 – surface parcelle : 6 466 m² et 900 m² de surface bâtie) pour développer une offre commerciale, d'animation et d'hébergement à vocation touristique et à destination d'étudiants.

DES CENTRES-BOURGS
ET DES CENTRES-VILLES VIVANTS
POUR UN TERRITOIRE DURABLE

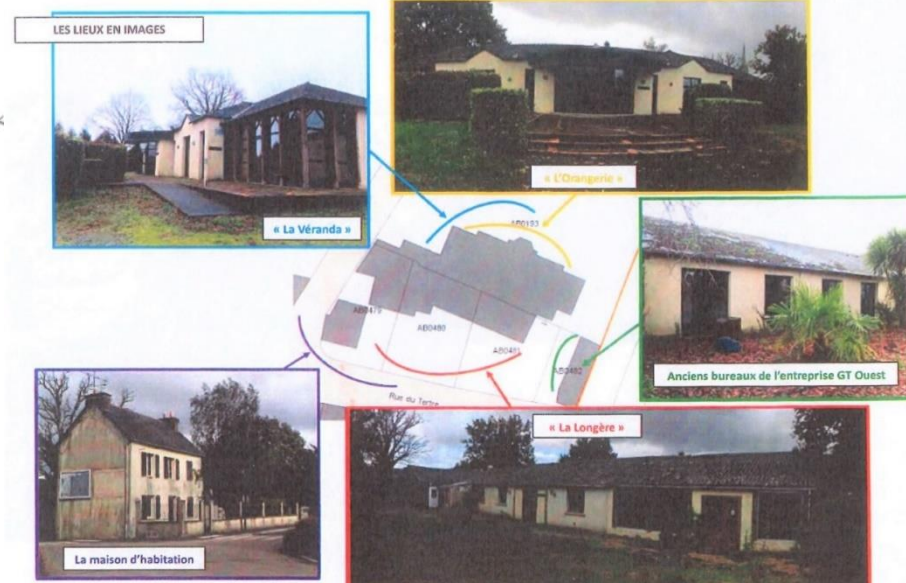

Bilan d'activités 2021 de la Maison de l'Habitat

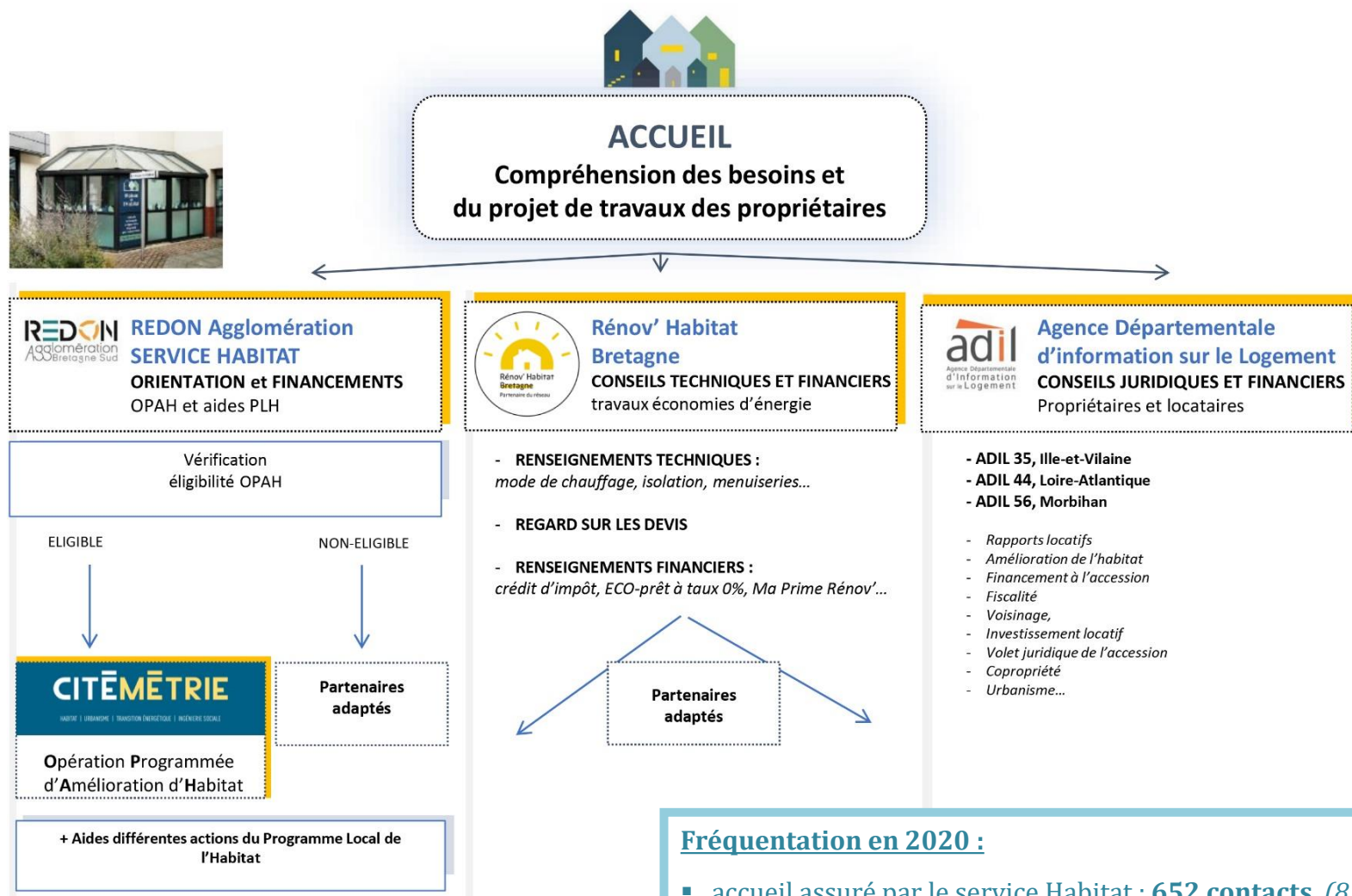

Fréquentation en 2020 :

- accueil assuré par le service Habitat : **652 contacts** (817 en 2020).
- permanence de l'opérateur CITEMÉTRIE (tous les mercredis après-midis) : **607 personnes** (616 en 2020)
- permanence du Point Renov'Habitat Bretagne (reçoit le public tous les après-midis) : **1650 personnes** (882 en 2020)
- permanence des 3 ADILS dans le bureau de permanences (la majorité des conseils donnés concerne les relations locataires – propriétaires.)

Bilan de la mise en réseau des acteurs de l'habitat

actions 18 du PLH

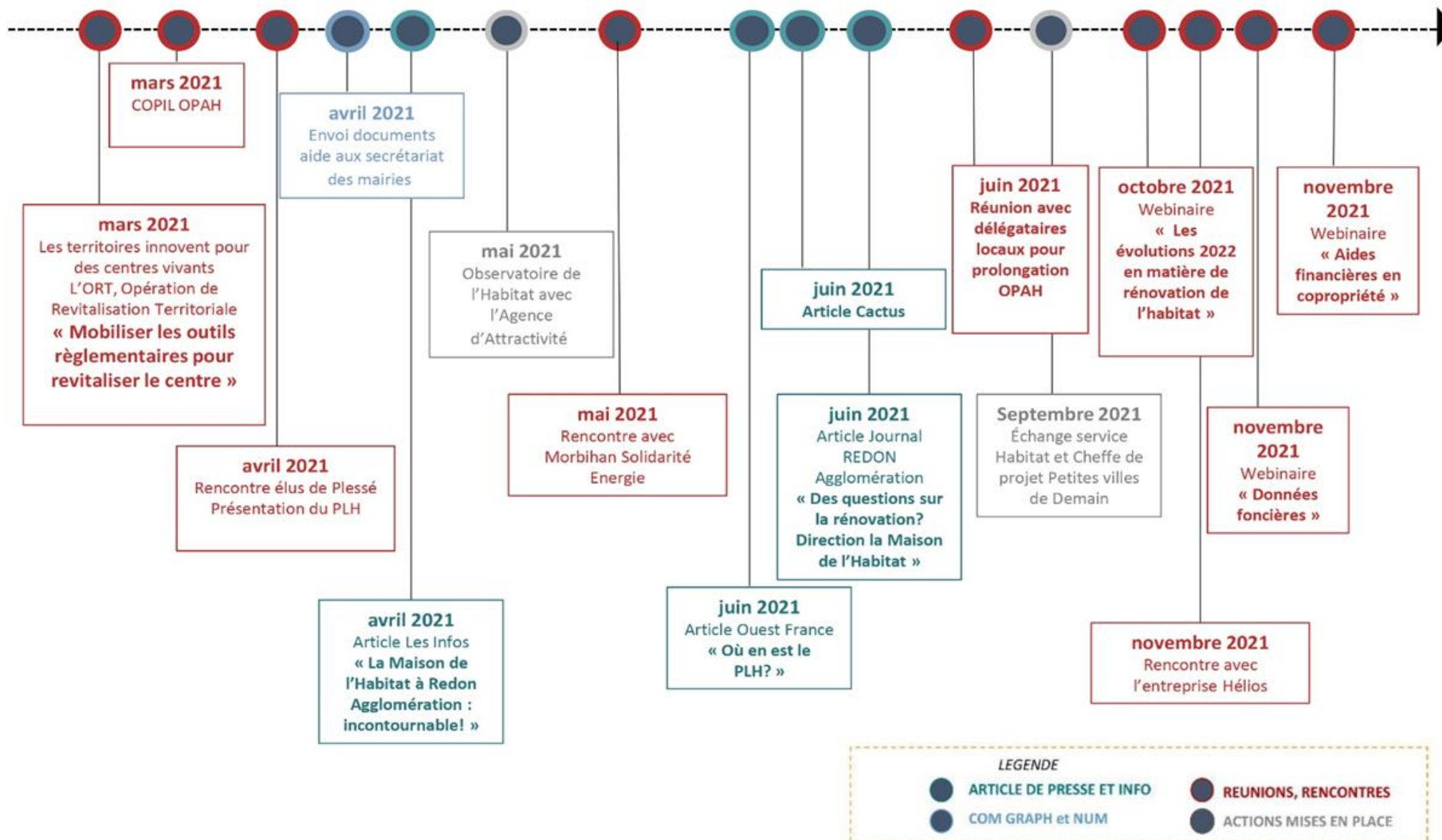

Chiffres clés de ce bilan 2021

Budget prévisionnel : 661 400 €
Budget réalisé : 470 685 €



Taux de réalisation : 54 %
3,15 ETP prévu – 1,8 ETP dédié



Nombre de logements réhabilités dans le cadre de l'OPAH: **226**

(158 (précarité énergétique) – 62 (perte d'autonomie)- 3 logements moyennement dégradés et 3 logements très dégradés)
(219 propriétaires occupants et 7 propriétaires bailleurs accompagnés)

Nombre de logements vacants réhabilités et nombre de ménages primo-accédants aidés : 29

Appel à projets sur la **requalification des îlots anciens** pour la revitalisation des centres-bourgs et des centres-villes : **1** (commune de Sainte Marie)

Nombre de personnes accueillies à la Maison de l'Habitat : 652

+ (permanence opérateur OPAH : 607 pers. accueillies – permanence du conseiller info énergie : 1650 pers. accueillies)